الكتيب المهدوي

النبراس

برنامج النبراس.. 1442هـ

اسمي: .....

إِهْدَاء

إلى سيدنا ومولانا ..

إلى من أنعم الله علينا بإمامته ..

إلى صاحب العصر و الزمان..

وسيد الأكوان..

إلى آخر المعصومين ..

وصاحب الغَيْبَتين ..

إمامي وسيدي محمد بن الحسن المهدي عجل الله تعالى فرجه الشريف

مُقَدِمَة

هذا الكتيب القليل في وريقاته ..

الكثير بفائدته إن شاء الله ..

هدية لفلذات أكبادنا ..

المنتظرين لإمامنا الحجة بن الحسن عجل الله تعالى فرجه الشريف ..

يحتوي على بعض المعلومات والأنشطة ..

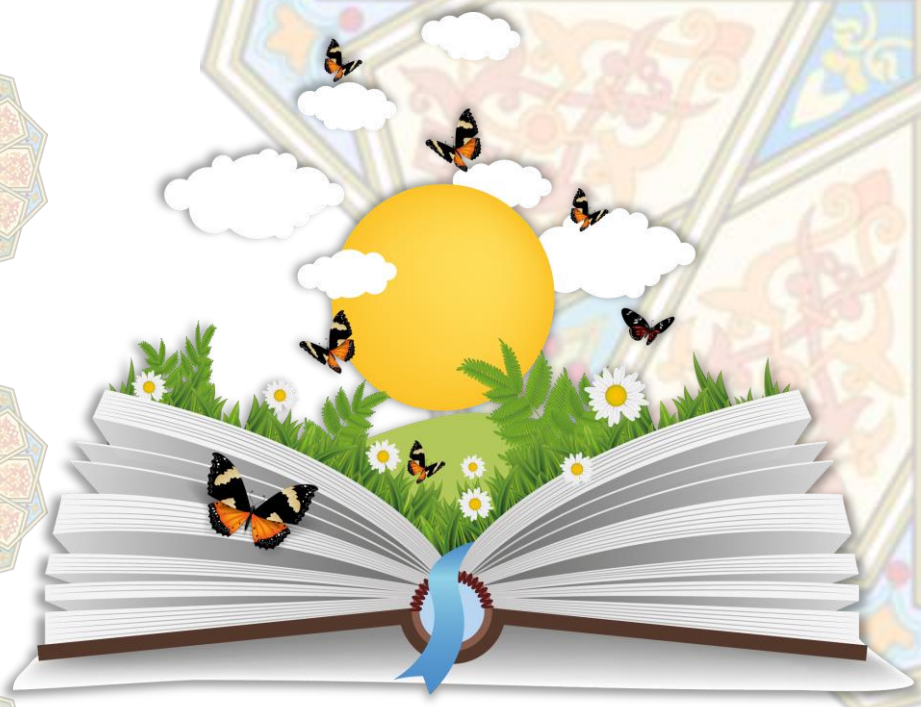

الكتيب المهدوي .. 1442هـ

البِطَاقَة التَعْرِيفِية

للإمام محمد المهدي عجل الله تعالى فرجه الشريف

اسمه	محمد عجل الله تعالى فرجه الشريف
والده	الحسن بن علي العسكري عليه السلام
والدته	السيدة نرجس بنت يشوعا بن قيصر ملك الروم
كُنيته	أبو القاسم ، أبو صالح
مولده	15 شعبان سنة 255هـ
مكان ولادته	سامراء
من ألقابه	المهدي ، المُنتظر ، القائم ، الحُجّة ، صاحب العصر و الزمان
استشهاده	حي غائب عن الأنظار عجل الله تعالى فرجه الشريف

أَمَاكِنٌ ذَاتِ دَلَالَة

بيت الله الحرام: حيث يحج امامنا المهدي عجل الله تعالى فرجه الشريف في كل عام و مكان ظهوره إن شاء الله تعالى كما أخبر الرسول الكريم صلى الله عليه وآله

المدينة المنورة: حيث قبر الرسول الأعظم وأئمة البقيع عليهم السلام

النجف الأشرف، العراق: حيث دُفن الإمام علي بن أبي طالب عليه السلام

كربلاء المقدسة، العراق: حيث قبر سيد الشهداء و قبور شهداء الطف عليهم السلام

الكاظمية، العراق: حيث قبر الإمامين الجواد والكاظم عليهما السلام

مشهد ، إيران : حيث قبر الإمام علي الرضا عليه السلام

سامراء، العراق :حيث وُلد صاحب العصر والزمان عجل الله تعالى فرجه الشريف ومكان دفن الإمامين العسكري والهادي عليهما السلام

الكتيبة المهدوية.. 1442هـ

حِوَارٌ حَوْلَ الإِمَام

يوم الأحد عصراً، جلست الأسرة تتبادل الأحاديث أثناء شرب الشاي ثم دار الحوار التالي حول الإمام المهدي المنتظر عجل الله تعالى فرجه الشريف ..

مولاي صاحب الزمان ..وُلد في زمن الطغاة العباسيين الذين بذلوا كل جهدهم لمحاربة أئمتنا عليهم السلام فقد حُجز سيدي ومولاي الإمام الحسن العسكري عليه السلام في بيته الشريف ..لكن الله تعالى شاء أن يُولد إمامنا الثاني عشر بعيداً عن أعين الناس حفاظاً على حياته.

ماما .. متى وُلِد الإمام المهدي عجل الله تعالى فرجه الشريف؟

وُلِد الإمام في الخامس عشر من شهر شعبان سنة 255 هجرية، لم يظهر إمامنا المهدي عجل الله تعالى فرجه الشريف إلا بعد وفاة والده الإمام الحسن العسكري عليهما السلام وكان حينها يبلغ من العمر خمس سنوات .... وقد اختار الله له أن يُغَيّب عن أعين الناس فلا يعرفوا أنه إمامهم ...

كيف نستفيد من الإمام عجل الله تعالى فرجه الشريف و هو غائب؟
أليس من الأفضل أن نلتقيه ونحاوره ونطرح عليه إشكالاتنا كما كان يحدث في عهد الأئمة عليهم السلام؟

لا يا عزيزي .. الله سبحانه وتعالى جعل الإمام غائبا لأسباب نعرفها وأخرى لا نعرفها ..فمولانا المهدي عجل الله تعالى فرجه الشريف كالشمس .. لا نستغني عن وجوده ...فمهما أحجبت غيوم الضلال نور إمامنا فلابُد لشمس سيدنا من ظهور... فقد اختار الله تعالى الغَيْبة للإمام من أجل حفظه و هذا أيضًا ابتلاء لنا .. فهل ننتظر؟ أم ننحرف وتجرنا الشهوات والملذات؟ فالغَيْبة كانت على مرحلتين: صغرى و كبرى...

تَتِمة الحِوَار

خطر على ذهني سؤال.. لم جعل الله غَيْبَتين للإمام عجل الله تعالى فرجه الشريف؟ أليس من الأسهل أن يجعله غائبا من البداية بشكل كامل؟

سؤال رائع يا حوراء .. إن الله حكيم فجعل الغَيْبة مقسمة لمرحلتين من أجلنا نحن، نعم فالغَيْبة الأولى كانت تمهيدًا للمسلمين ففيها تعلموا كيفية البقاء بدون اتصال مباشر فكانت الأحكام والمسائل تصل إلينا عبر السفراء الأربعة رحمهم الله، فالمرحلة الأولى مهدت للغَيْبة الكبرى التي نحن فيها.

لماذا حينما نذكر اسم إمامنا المهدي نتبعه بقولنا (عجل الله تعالى فرجه)؟؟

عزيزتي كوثر سؤالك جميل ودقيق ، نقول "عجل الله تعالى فرجه" لأنه حي يُرْزَق فندعو له بتعجيل الفرج، أي نطلب من الله أن يُسَرِّع بظهوره فبظهوره سوف يعم العدل و تنجلي ظلمات الجهل والطغيان

هل صحيح أن أعمالنا تُعرض على إمامنا المهدي عليه السلام؟

نعم، فقد ورد في كثير من الأحاديث الشريفة: أن أعمالنا تعرض على الإمام المهدي عجل الله تعالى فرجه الشريف فينبغي لنا أن نسعى لأن تكون أعمالنا صالحة وحسنة حتى لا نؤذي الإمام بصحائف أعمالنا.

أَرقَام وَكَلِمَات

أسفل كل كلمة عملية حسابية أوجدوا الناتج لتحصلوا على ترتيب الكلمة من الحديث المهدوي الشريف..

خَاتِمُ	**أهلي**	**يدفع**	**الأوصياء**	**اللَّهُ**
٤ - ٢ = ...	٧+٢ =...	١٠-٥ =...	١+٢ =...	١+٥ = ...
وبَي	**البَلاء**	**عن**	**أنا**	**و شيعتي**
٦-٢ =...	٩- ٢= ...	١٠-٢ =...	١+٠ = ...	١٠-٠ =...

قال الإمام الحجة بن الحسن عجل الله تعالى فرجه الشريف :

(.....

.....)

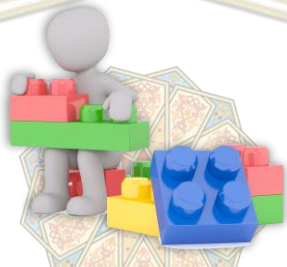

مُحَاسَبَة النَفْس

أراقب نفسي استعداداً للقاء سيدي ومولاي ولكي أكون من الفائزين بالجنة والنعيم المقيم... هذه قائمة ببعض المهمات التي سوف تساعدني ....

أضع ✔ أمام المهمة التي ألتزم بها

- [ ] أصلي بأول الوقت
- [ ] أبر أبي وأمي
- [ ] أرفق بإخوتي
- [ ] ألتزم بالصدق
- [ ] أسعى في طلب العلم
- [ ] أقرأ القران يوميًا
- [ ] أحافظ على صحتي بالرياضة
- [ ] أتثقف في ديني
- [ ] أقرأ عن أئمتي عليهم السلام
- [ ] أجتهد في دراستي
- [ ] أحرص على الأكل الحلال

الكتيب المهدوي.. 1442هـ

كَيْفَ نَنْتَظِر؟

نُسَلِم على إمامنا في كل صباح ومساء

ندعو لإمامنا بتعجيل الفرج

نتصدق عن إمامنا

نلتزم بالواجبات

نجتنب المحرمات

نؤدي الحقوق الواجبة

نتخلّق بالأخلاق الحسنة

نحاسب أنفسنا

اللهم وفقنا لطاعتك ..

واكتبنا من الموالين المنتظرين ...

اللهم عجل لوليك الحجة بن الحسن

الفرج وسهل له المخرج، واجعلنا من

أنصاره وأعوانه والمستشهدين بين يديه.

لِقَاءُ المُنْتَظَر!!

تخيّل أنك سوف تقابل الإمام المهدي -عجل الله تعالى فرجه- بعد أسبوع من الآن... كيف ستستعد لهذا اللقاء؟ اكتب بضع جمل تعبر بها عن استعداداتك.

.....

.....

.....

.....

.....

.....

.....

.....

من المنتظراة:.....

أَلْوَان وَ أَرْقَام

لدينا 11 رقمًا ولكل لون رقمه الخاص,,, كل جزء بالرسمة يحتوي على رقم يرمز للون المطلوب... مثلا رقم 4 هو لون سماوي ..فلنبحث عن الرقم 4 ونلونه..

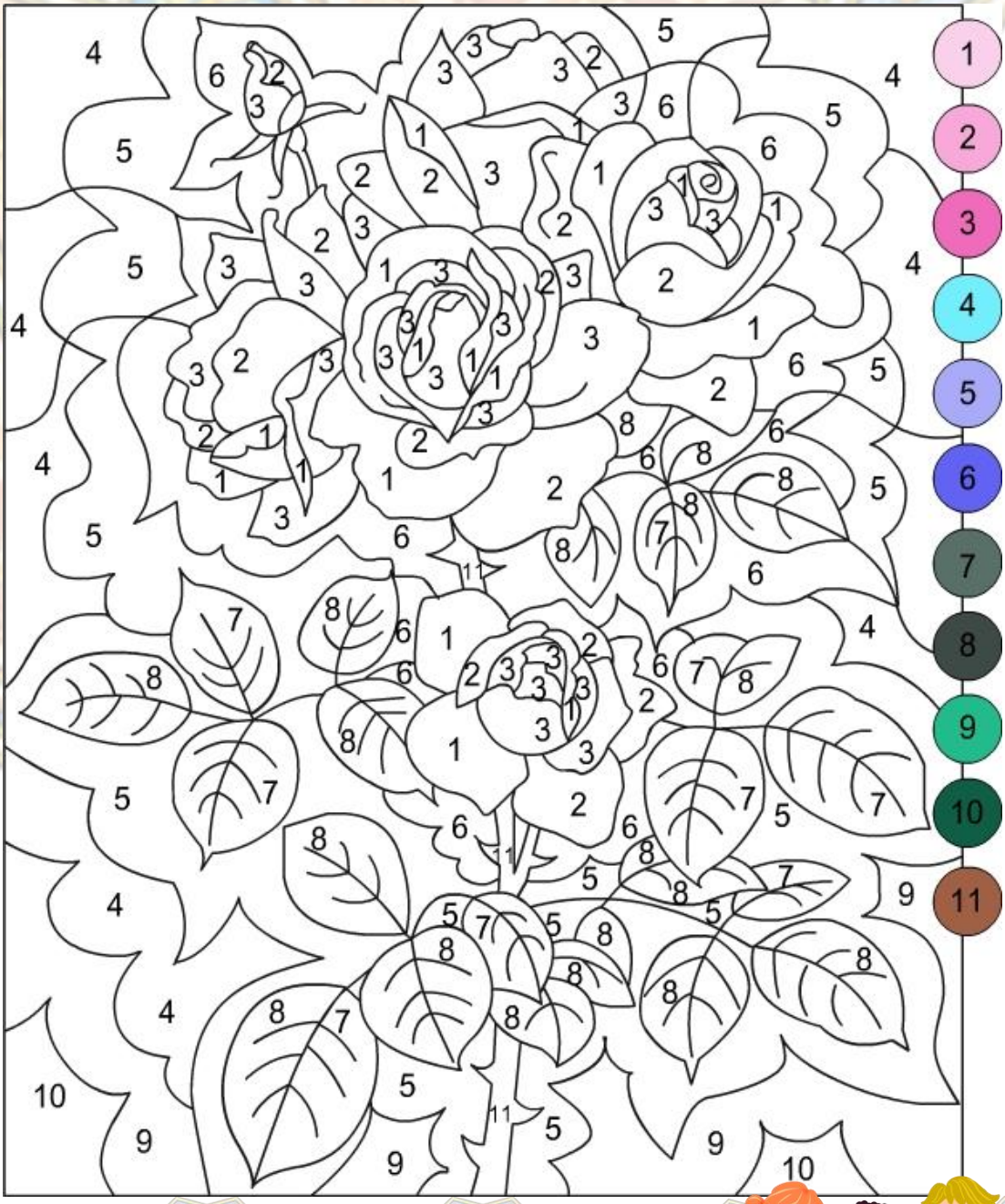

التمييز بين الألوان يصنع لوحة بديعة كما هو الحال في التمييز بين الحق والباطل ...اللهم اجعلنا ممن يعرف الحق ويتبعه.

الكتيب المهدوي.. 1442هـ

عُمْرُ الإِمَام

وُلِدَ سنة 255 هـ

الآن سنة 1442 هـ

1442 -255 = ... سنة الآن

قال الإمام المهدي عجل الله تعالى فرجه الشريف:
"أنا المهدي، وأنا قائم الزمان أنا الذي أَمْلَؤُهَا عدلاً كما مُلِئَتْ جُوْراً."

شَبِيه الأَنْبِيَاء

عن أبي بصير قال: قال أبوعبدالله عليه السلام: إن في صاحب هذا الأمر سنناً من الأنبياء: سنّة من موسى بن عمران، و سنّة من عيسى، وسنّة من يوسف، وسنّة من محمد صلى الله عليه وآله. فأما سنّته من موسى فخائف يترقب، وأما سنّته من عيسى فيقال فيه ما قيل في عيسى، وأما سنّته من يوسف فالستر حيث جعل الله بينه وبين الخلق حجاباً يرونه ولا يعرفونه، وأما سنّته من محمد صلى الله عليه وآله فيهتدي بهداه ويسير بسيرته. بحار الانوار ج51، ص224.

اسم النبي	وجه الشبه مع الإمام المهدي عجل الله تعالى فرجه الشريف
نبي الله موسى عليه السلام	إخفاء مولده خوفا عليه و انتظاره لأمر الله
نبي الله يوسف عليه السلام	جعل الله بينه وبين الخلق حجابا ، فيرونه ولا يعرفونه
نبي الله نوح عليه السلام	طول العمر
النبي محمد صلى الله عليه وآله	الاسم وهداية الناس على يديه وبشر الله به في جميع الكتب السماوية
نبي الله يحيى عليه السلام	أصبح إماما على صغر سنه
نبي الله عيسى عليه السلام	أمدّ الله في عمره وأخفاه عن الأنظار حتى يأس الناس من ظهوره

الغَيْبَةُ

السُفراء: جمع سفير، ومعنى سفير الإمام عجل الله تعالى فرجه الشريف: أي من نصّ عليه التوقيع من الإمام عليه السلام، ليكون الواسطة بين الإمام عجل الله تعالى فرجه الشريف وشيعته. بمعنى أنّ الإمام ينصّ على شخص معيّن يقول هذا وكيلي وقوله قولي، وينقل عن الإمام مباشرة. وكان للإمام أربع سفراء في غَيْبته الصغرى وهم بالترتيب كالتالي ..

1. عثمان بن سعيد العمري
2. محمد بن عثمان العمري
3. الحسين بن روح النوبختي
4. علي بن محمد السمري

الغَيْبَة الصُغرى

بدأت سنة 260 هجرية و

استمرت لما يقارب 70 سنة

الغَيْبَة الكُبْرَى

بدأت سنة 329 هـ إلى الآن

عجل الله تعالى فرجه الشريف

حِجَة و مدِينَة

حِجة و مدِينَة .. يالله
لقمة و سمينة .. يالله
عطونا الله يعطيكم
بيت مكة يوديكم

اختر بالونه .....
انقر عليها ليفتح لك الرابط

الفهرس

إهداء	1
مقدمة	2
البطاقة التعريفية	3
أماكن ذات دلالة	4
حوار حول الإمام	5
أرقام و كلمات	7
محاسبة النفس	8
كيف ننتظر؟	9
لقاء المنتظر!!	10
ألوان و أرقام	11
عمر الإمام	12
شبيه الأنبياء	13
الغَيبة	14
حجة و مدينة	15

الكتيب المهدوي.. 1442هـ

النبراس

نهدي ثواب هذا العمل إلى

المعصومين الأربعة عشر عليهم السلام

والمنتظرين لصاحب الأمر أحياءً وأمواتاً

ونسأل الله القبول

النبراس

برنامج النبراس.. 1442هـ

يحتوي هذا الكتيب على لفظ الجلالة

وأسماء أهل البيت عليهم السلام

نرجو الحفاظ عليه عند طباعته

اضغط على الرمز لعرض صفحتنا على التيليقرام

للتواصل أو الاستفسار nibras.f.c14@gmail.com

قَص وَ تَرْكِيب

بعد طباعة الورقة .. أستخدم المقص لأقص المربعات ثم أركبها لتكون لوحة أزهار جميلة

...بعد ذلك أستخدم ألواني لألونها ثم أزين بها غرفتي احتفالا بالمولد الشريف.

اطبع الصفحة .. ثم قص حدود المستطيلات .. ثم غلفها بالبلاستيك الشفاف .. لتحصل على تأشيرات للكتب

اللهم صل على
وليك وابن أوليائك
الذين فرضت طاعتهم،
وأوجبت حقّهم ،
وأذهبت عنهم الرجس
وطهّرتهم تطهيراً

"القراءة
هي أن
تذهب
بعقلك
ومشاعرك
خارج
حدود
المكان
والزمان."

مصطفى محمود

الكتيب المهدوي.. 1442هـ